

Diciembre
+3%

Índice de Confianza en el Gobierno - ICG
 Responsable:
 Prof. Sergio Berensztein
 Escuela de Gobierno
 Universidad Torcuato Di Tella
sergio@utdt.edu
 Miñones 2159/77 (C1428ATG)
 Buenos Aires, Argentina
 Tel. (5411) 4784 0080 ext. 150
 Fax (5411) 4784 0089

1. Presentación

La Escuela de Gobierno de la Universidad Torcuato Di Tella da a conocer el **Índice de Confianza en el Gobierno (ICG)** correspondiente al mes de diciembre de 2007. Recordamos que el ICG se presenta en una escala que varía entre un mínimo de 0 y un máximo de 5 y está confeccionado basándose en una metodología utilizada en muchos países donde este tipo de índice constituye una herramienta valiosa para monitorear de forma periódica la confianza de la sociedad en el gobierno.

2. Evolución del ICG

El ICG obtuvo en diciembre un valor de 2.04, lo que representa un ascenso del 3% respecto de noviembre (1.98). De este modo, el ICG se ubica 45 puntos por debajo del promedio de la administración Kirchner e iguala el promedio de toda la serie. En una perspectiva de mediano plazo, el ICG cayó 29 puntos (12%) en un año. Este valor representa el último de la gestión del Presidente Néstor Kirchner, pues el sondeo fue realizado en los primeros días del mes de diciembre.

La capacidad para resolver los problemas de la gente fue nuevamente el atributo que generó más confianza en la población. Así, el 57% de los entrevistados cree que el gobierno está resolviendo los problemas del país o sabe cómo hacerlo, pero necesita tiempo (2% más que el mes pasado). A su vez, un 46% de la población sostiene que la mayoría de los miembros

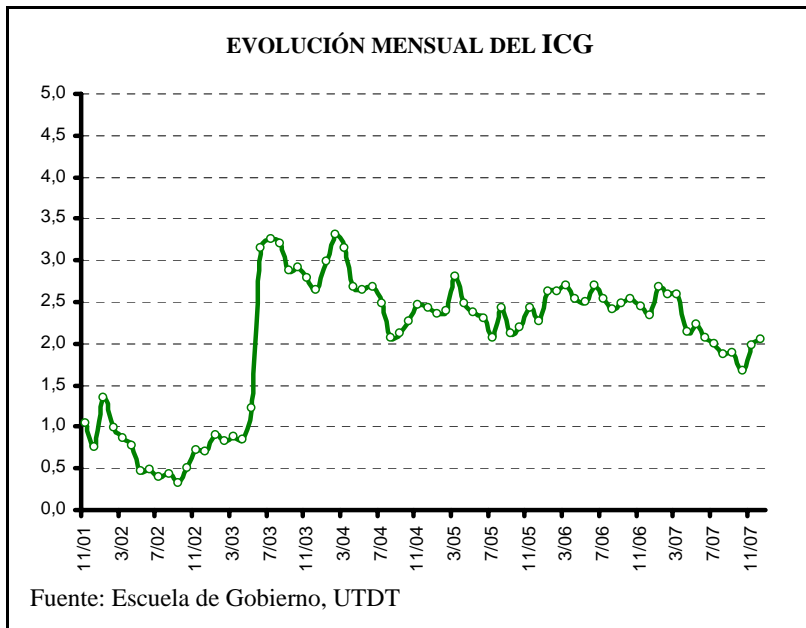

del gobierno son honestos (mismo porcentaje que hace treinta días). Por su parte, un 42% de los entrevistados posee una imagen positiva del gobierno (6% más que en noviembre) mientras que el 31% cree que se administra el gasto público con cierto grado de eficiencia (4% más que hace treinta días). Finalmente, el 28% considera que se gobierna en beneficio del interés general (6% más que en noviembre).

En diciembre, la confianza entre los hombres creció un 9% (de 2.00 a 2.18), mientras que entre las mujeres descendió un 2% (de 1.97 a 1.92). De este modo, se vuelve a manifestar la habitual brecha de género que existe entre hombres y mujeres.

Los entrevistados con educación secundaria fueron quienes más confiaron en el gobierno: entre ellos el ICG fue de 2.25, 6 puntos más que hace treinta días. Entre los ciudadanos con formación primaria, el ICG fue de 2.08, 5 puntos menos que en noviembre. Por su parte, los entrevistados con educación terciaria y/o universitaria experimentaron un crecimiento de 12 puntos (de 1.79 a 1.91).

Entre los habitantes del Gran Buenos Aires la confianza aumentó un 7% (de 1.93 a 2.08), mientras que en el interior del país la confianza en el gobierno cayó un 5% (de 2.13 a 2.02). Finalmente, en la Capital Federal la confianza experimentó un incremento, en este caso del 11% (de 1.80 a 2.00).

Los entrevistados de entre 30 y 50 años se manifestaron este mes como el segmento que expresó más confianza en el gobierno. Entre ellos, el ICG creció un 5% (de 2.01 a 2.11). Entre los entrevistados mayores de 50 años el ICG subió un 7% (de 1.95 a 2.09). Por último, entre los entrevistados más jóvenes (18 a 29 años) el ICG pasó de 1.98 a 1.90, descendiendo un 4%, mientras que

EVOLUCIÓN MENSUAL DEL ICG Y DE SUS VARIABLES

	Dic-06	Ene-07	Feb-07	Mar-07	Abr-07	May-07	Jun-07	Jul-07	Ago-07	Sep-07	Oct-07	Nov-07	Dic-07
ICG PAÍS	2.33	2.69	2.58	2.59	2.14	2.23	2.07	2.00	1.86	1.89	1.68	1.98	2.04
Variación respecto al mes anterior	-4%	15%	-4%	0.4%	-17%	4%	-7%	-4%	-7%	1%	-11%	18%	3%
I. EVALUACIÓN GENERAL	2.47	2.90	2.80	2.74	2.31	2.22	1.95	1.87	1.75	1.81	1.54	1.97	2.08
II. INTERÉS GENERAL	1.77	2.08	1.91	1.91	1.61	1.59	1.42	1.39	1.25	1.18	1.11	1.34	1.41
III. EFICIENCIA	1.92	2.31	2.24	2.21	1.72	1.82	1.73	1.74	1.45	1.61	1.35	1.50	1.56
IV. HONESTIDAD	2.29	2.64	2.48	2.56	2.17	2.37	2.49	2.28	2.27	2.32	2.09	2.32	2.32
V. CAPACIDAD	3.23	3.51	3.49	3.55	2.91	3.14	2.78	2.72	2.60	2.54	2.29	2.77	2.84

Confeción del ICG

El ICG consta de cinco preguntas, que miden la percepción de la población en varios campos de desempeño del gobierno nacional; a saber: evaluación general, preocupación por el interés general, eficiencia en la administración del gasto público, honestidad de los funcionarios, y capacidad para resolver los problemas del país. Las preguntas son cerradas y están redactadas de la siguiente forma:

- 1) ¿Cómo evalúa usted al gobierno nacional en términos de muy bien*, bien*, regular, mal o muy mal?
- 2) ¿Ud. diría que en general el gobierno nacional actúa pensando en el beneficio de algunos pocos sectores o pensando en la gente*?
- 3) ¿Ud. diría que en general el gobierno nacional administra el gasto público con eficiencia*, con cierta eficiencia*, con un poco de ineficiencia o muy ineficientemente?
- 4) ¿Ud. diría que las personas que forman el gobierno nacional la mayoría son corruptas, que unos pocos son corruptos*, o que casi ninguno es corrupto*?
- 5) ¿Cuál de las siguientes frases se acerca más a lo que usted piensa?
 -Este gobierno está resolviendo los problemas del país.*
 -Este gobierno sabe como resolver los problemas del país, pero necesita tiempo.*
 -Este gobierno no sabe cómo resolver los problemas del país.

Las opciones con asteriscos indican las respuestas que son consideradas para el cálculo del ICG. Los porcentajes de cada respuesta son sumados y luego divididos por 100. De esta forma el ICG tiene un valor máximo de 5 y un mínimo de 0.

Evolución mensual de las variables del ICG

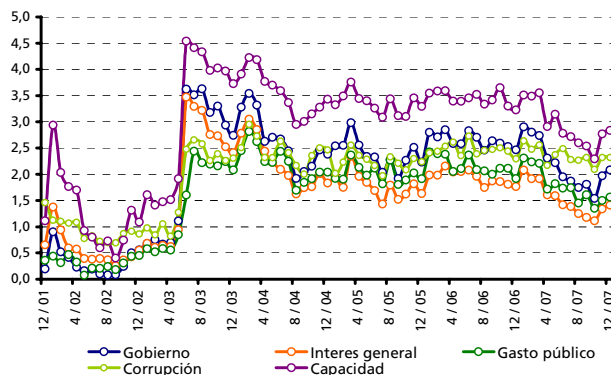

Evolución mensual de la Imagen del Gobierno

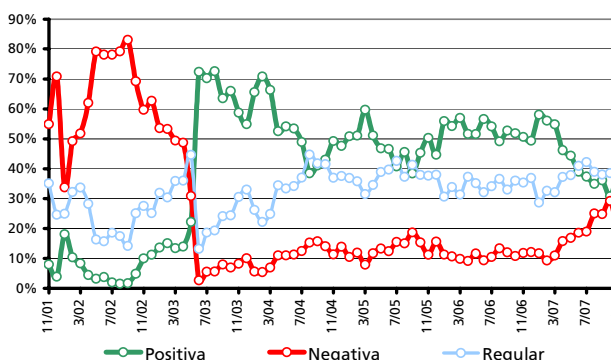

Capacidad del gobierno para resolver los problemas del país

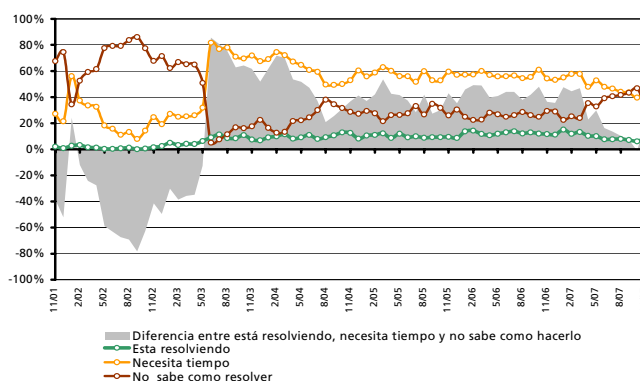

FICHA TÉCNICA

- **UNIVERSO:** POBLACIÓN GENERAL DE GRANDES CENTROS URBANOS MAYOR DE 18 AÑOS
- **TIPO DE ENCUESTA:** TELEFÓNICA, POR EL SISTEMA C13 CATI FOR WINDOWS
- **CARACTERÍSTICAS DE LA MUESTRA:** ALEATORIA, POLIÉTAPICA, ESTRATIFICADA POR ZONAS PARA LA SELECCIÓN DE LAS CARACTERÍSTICAS Y NÚMEROS TELEFÓNICOS, Y POR CUOTAS DE EDAD Y SEXO PARA LA SELECCIÓN DEL ENTREVISTADO
- **LOCALIDADES:** CAPITAL FEDERAL, GBA, GRAN CÓRDOBA, ROSARIO, GRAN MENDOZA Y GRAN TUCUMÁN
- **TAMAÑO DE LA MUESTRA:** 800 CASOS
- **ERROR ESTADÍSTICO:** +/- 3,5%
- **FECHA DEL TRABAJO DE CAMPO:** ENTRE EL 3 Y EL 10 DE DICIEMBRE DE 2007
- **EMPRESA EJECUTORA:** POLIARQUÍA CONSULTORES

