

**Febrero**



**-17%**

**Índice de Confianza en el Gobierno - ICG**

Responsable:  
Prof. Sergio Berensztein  
Escuela de Gobierno  
Universidad Torcuato Di Tella  
[sergio@utdt.edu](mailto:sergio@utdt.edu)

Miñones 2159/77 (C1428ATG)  
Buenos Aires, Argentina  
Tel. (5411) 4784 0080 ext. 150  
Fax (5411) 4784 0089

**1. Presentación**

La Escuela de Gobierno de la Universidad Torcuato Di Tella da a conocer el **Índice de Confianza en el Gobierno (ICG)** correspondiente al mes de febrero de 2008. Recordamos que el ICG se presenta en una escala que varía entre un mínimo de 0 y un máximo de 5 y está confeccionado basándose en una metodología utilizada en muchos países donde este tipo de índice constituye una herramienta valiosa para monitorear de forma periódica la confianza de la sociedad en el gobierno.

**2. Evolución del ICG**

El ICG obtuvo en febrero un valor de 1.98, lo que representa un descenso del 17% respecto de enero (2.37). De este modo, el ICG se ubica 50 puntos por debajo del promedio de la administración del expresidente Néstor Kirchner y 7 puntos abajo del promedio histórico de toda la serie. En una perspectiva de mediano plazo, el ICG cayó 61 puntos (23%) en un año.

La capacidad para resolver los problemas de la gente fue nuevamente el atributo que generó más confianza en la población. Así, el 58% de los entrevistados cree que el gobierno está resolviendo los problemas del país o sabe cómo hacerlo, pero necesita tiempo (13% menos que el mes pasado). A su vez, un 47% de la población sostiene que la mayoría de los miembros del gobierno son honestos (15% menos que en enero). Por su parte, un 40% de los entrevistados posee una imagen positiva del gobierno (15% menos que hace treinta días) mientras que el 27% cree que se administra el gasto público con cierto grado de eficiencia (28% más que el mes pasado). Finalmente, el 26% considera que se gobierna en beneficio del interés general (16% menos que en enero).



En enero, la confianza entre los hombres descendió un 20%, pasando de 2.53 a 2.02. Entre las mujeres, la confianza descendió un 13%, cayendo de 2.23 a 1.94.

Los entrevistados con educación primaria fueron quienes más confiaron en el gobierno: entre ellos el ICG fue de 2.27, 33 puntos menos que hace treinta días. Entre los ciudadanos con formación terciaria/universitaria, el ICG fue de 1.95, 44 puntos menos que en enero. Por su parte, la confianza de los entrevistados con educación secundaria cayó un 36 puntos, de 2.24 a 1.88.

Entre los habitantes del Gran Buenos Aires la confianza en el gobierno descendió un 7% (de 2.30 a 2.13) mientras que en el interior del país la confianza cayó un 26% (de 2.58 a 1.92). Finalmente, en la Capital Federal la confianza experimentó un descenso del 20% (de 2.10 a 1.68).

Los entrevistados de entre 51 y 80 años se manifestaron este mes como el segmento que expresó más confianza en el gobierno. Entre ellos, el ICG cayó un 1% (de 2.08 a 2.05). Entre los entrevistados de entre 30 y 50 años el ICG descendió un 26% (de 2.65 a 1.96). Por último, entre los entrevistados más jóvenes (menores de 30 años) el ICG se replegó un 18%, pasando de 2.32 a 1.90.

#### EVOLUCIÓN MENSUAL DEL ICG Y DE SUS VARIABLES

	Feb-07	Mar-07	Abr-07	May-07	Jun-07	Jul-07	Ago-07	Sep-07	Oct-07	Nov-07	Dic-07	Ene-08	Feb-08
<b>ICG PAÍS</b>	<b>2.58</b>	<b>2.59</b>	<b>2.14</b>	<b>2.23</b>	<b>2.07</b>	<b>2.00</b>	<b>1.86</b>	<b>1.89</b>	<b>1.68</b>	<b>1.98</b>	<b>2.04</b>	<b>2.37</b>	<b>1.98</b>
Variación respecto al mes anterior	-4%	0.4%	-17%	4%	-7%	-4%	-7%	1%	-11%	18%	3%	16%	-17%
I. EVALUACIÓN GENERAL	2.80	2.74	2.31	2.22	1.95	1.87	1.75	1.81	1.54	1.97	2.08	2.33	1.98
II. INTERÉS GENERAL	1.91	1.91	1.61	1.59	1.42	1.39	1.25	1.18	1.11	1.34	1.41	1.55	1.30
III. EFICIENCIA	2.24	2.21	1.72	1.82	1.73	1.74	1.45	1.61	1.35	1.50	1.56	1.87	1.35
IV. HONESTIDAD	2.48	2.56	2.17	2.37	2.49	2.28	2.27	2.32	2.09	2.32	2.32	2.78	2.36
V. CAPACIDAD	3.49	3.55	2.91	3.14	2.78	2.72	2.60	2.54	2.29	2.77	2.84	3.32	2.90

**Confección del ICG**

El ICG consta de cinco preguntas, que miden la percepción de la población en varios campos de desempeño del gobierno nacional; a saber: evaluación general, preocupación por el interés general, eficiencia en la administración del gasto público, honestidad de los funcionarios, y capacidad para resolver los problemas del país. Las preguntas son cerradas y están redactadas de la siguiente forma:

- 1) ¿Cómo evalúa usted al gobierno nacional en términos de muy bien\*, bien\*, regular, mal o muy mal?
- 2) ¿Ud. diría que en general el gobierno nacional actúa pensando en el beneficio de algunos pocos sectores o pensando en la gente\*?
- 3) ¿Ud. diría que en general el gobierno nacional administra el gasto público con eficiencia\*, con cierta eficiencia\*, con un poco de ineficiencia o muy ineficientemente?
- 4) ¿Ud. diría que las personas que forman el gobierno nacional la mayoría son corruptas, que unos pocos son corruptos\*, o que casi ninguno es corrupto\*?
- 5) ¿Cuál de las siguientes frases se acerca más a lo que usted piensa?  
 -Este gobierno está resolviendo los problemas del país.\*  
 -Este gobierno sabe como resolver los problemas del país, pero necesita tiempo.\*  
 -Este gobierno no sabe cómo resolver los problemas del país.

Las opciones con asteriscos indican las respuestas que son consideradas para el cálculo del ICG. Los porcentajes de cada respuesta son sumados y luego divididos por 100. De esta forma el ICG tiene un valor máximo de 5 y un mínimo de 0.

**Evolución mensual de las variables del ICG**

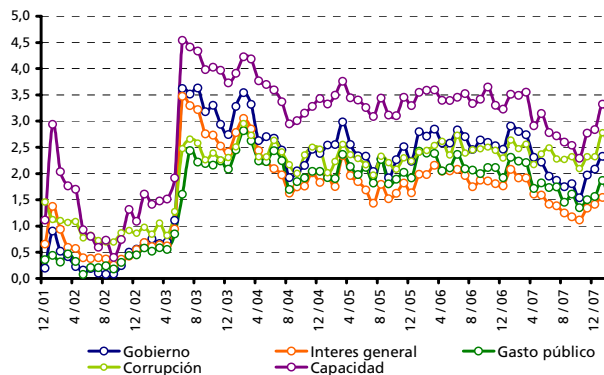

**Evolución mensual de la Imagen del Gobierno**

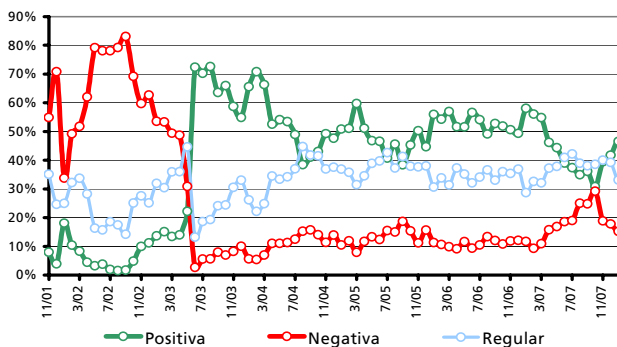

**Capacidad del gobierno para resolver los problemas del país**

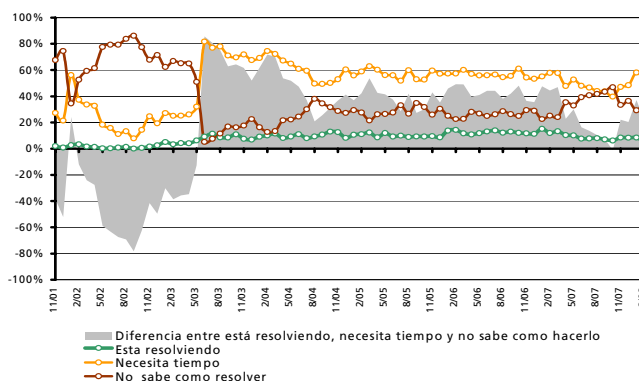

**FICHA TÉCNICA**

- **UNIVERSO:** POBLACIÓN GENERAL DE GRANDES CENTROS URBANOS MAYOR DE 18 AÑOS
- **TIPO DE ENCUESTA:** TELEFÓNICA, POR EL SISTEMA C13 CATI FOR WINDOWS
- **CARACTERÍSTICAS DE LA MUESTRA:** ALEATORIA, POLIÉTAPICA, ESTRATIFICADA POR ZONAS PARA LA SELECCIÓN DE LAS CARACTERÍSTICAS Y NÚMEROS TELEFÓNICOS, Y POR CUOTAS DE EDAD Y SEXO PARA LA SELECCIÓN DEL ENTREVISTADO
- **LOCALIDADES:** CAPITAL FEDERAL, GBA, GRAN CÓRDOBA, ROSARIO, GRAN MENDOZA Y GRAN TUCUMÁN
- **TAMAÑO DE LA MUESTRA:** 800 CASOS
- **ERROR ESTADÍSTICO:** +/- 3,5%
- **FECHA DEL TRABAJO DE CAMPO:** ENTRE EL 4 Y EL 11 DE FEBRERO DE 2008
- **EMPRESA EJECUTORA:** POLIARQUÍA CONSULTORES

