

Julio

↓ -10%

**Índice de Confianza en el Gobierno - ICG**

Responsable:  
Prof. Sergio Berensztein  
Escuela de Gobierno  
Universidad Torcuato Di Tella  
[sergio@utdt.edu](mailto:sergio@utdt.edu)

Miñones 2159/77 (C1428ATG)  
Buenos Aires, Argentina  
Tel. (5411) 4784 0080 ext. 150  
Fax (5411) 4784 0089

**1. Presentación**

La Escuela de Gobierno de la Universidad Torcuato Di Tella da a conocer el **Índice de Confianza en el Gobierno (ICG)** correspondiente al mes de julio de 2005. Recordamos que el ICG se presenta en una escala que varía entre un mínimo de 0 y un máximo de 5 y está confeccionado basándose en una metodología utilizada en muchos países donde este tipo de índice constituye una herramienta valiosa para monitorear en forma periódica la confianza de la sociedad en el gobierno.

**2. Evolución del ICG**

El ICG obtuvo en julio un valor de 2.07, 10% (24 puntos) menos que en junio. Así, el ICG se ubica 58 puntos por debajo del promedio de la administración Kirchner y 22 puntos por arriba del promedio de toda la serie. Como refleja el gráfico adjunto, se trata de la cuarta caída consecutiva: entre marzo y julio el ICG disminuyó un 25.6% (73 puntos). En una perspectiva de mediano plazo, el ICG disminuyó 17% (42 puntos) en un año.

Todas las variables que componen el ICG registraron caídas respecto de junio. Sin embargo, la capacidad para resolver los problemas de la gente sigue siendo el atributo que genera más confianza en la población: el 62% de los entrevistados opina que el gobierno está resolviendo los problemas del país o sabe cómo hacerlo, pero necesita tiempo, una caída del 5% respecto del mes anterior. Un 41% de la población tiene una imagen positiva del gobierno, 13% menos que en junio, mientras que el 39% considera que la mayoría de

los miembros del gobierno son honestos, una reducción del 9% respecto del mes pasado. El 36% de los entrevistados sostiene que se administra el gasto público con cierto grado

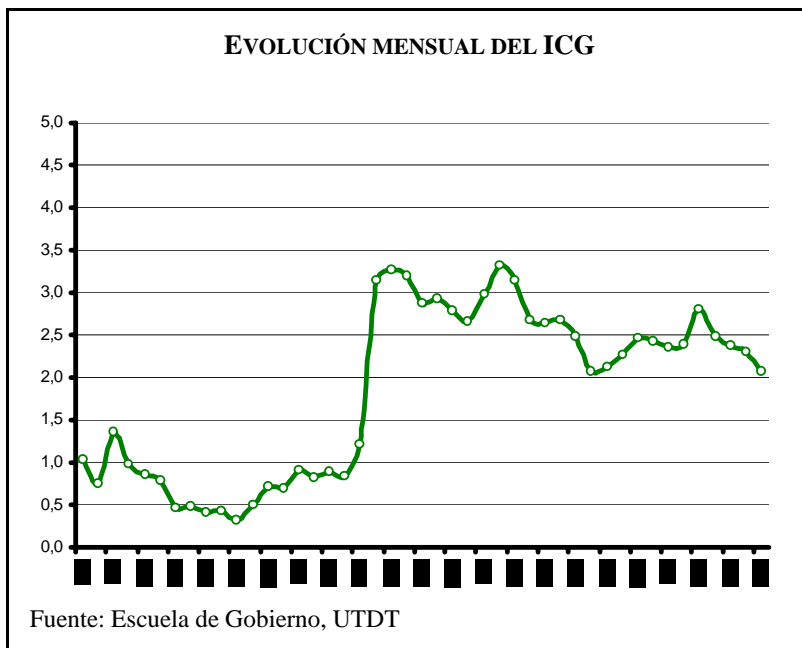

de eficiencia, un 14% menos que en junio, mientras que el 29% considera que se gobierna en beneficio del interés general, es decir, un descenso del 15% respecto del mes anterior.

En este mes vuelve a manifestarse la brecha de género característica de esta administración. Entre las mujeres, el ICG fue de 2.01, un descenso de 34 puntos respecto del mes anterior. Entre los hombres, la caída registrada fue de 22 puntos (de 2.36 a 2.14).

Por noveno mes consecutivo, los entrevistados con educación primaria fueron quienes más confiaron en el gobierno (2.27, 20 puntos menos que el mes pasado); entre aquellos con educación secundaria el ICG cayó 12 puntos (de 2.34 a 2.22) y entre aquellos con educación terciaria y/o universitaria, se redujo 32 puntos (de 2.22 a 1.90).

La confianza de los habitantes del Interior cayó 39 puntos (de 2.50 a 2.11). En el GBA el ICG se redujo 16 puntos (de 2.24 a 2.08). Por otra parte, en la Capital se registró en julio un descenso de 14 puntos (de 2.10 a 1.96).

Los entrevistados de menor edad (18-29 años de edad) se manifestaron en julio como el segmento más crítico del gobierno: entre ellos el ICG bajó 30 puntos (de 2.17 a 1.87). Entre los entrevistados de mayor edad (51-80 años) el ICG registró una caída de 27 puntos (de 2.40 a 2.13). Finalmente, los entrevistados de edad intermedia (30-50 años) registraron una caída de 16 puntos (de 2.34 a 2.18), constituyendo el segmento etario que más confianza expresó en el gobierno.

#### EVOLUCIÓN MENSUAL DEL ICG Y DE SUS VARIABLES

	Jul-04	Ago-04	Sep-04	Oct-04	Nov-04	Dic-04	Ene-05	Feb-05	Mar-05	Abr-05	May-05	Jun-05	Jul-05
<b>ICG PAÍS</b>	<b>2.49</b>	<b>2.07</b>	<b>2.13</b>	<b>2.27</b>	<b>2.46</b>	<b>2.43</b>	<b>2.35</b>	<b>2.39</b>	<b>2.80</b>	<b>2.49</b>	<b>2.37</b>	<b>2.31</b>	<b>2.07</b>
Variación respecto al mes anterior	-7%	-17%	3%	6%	9%	-1%	-3%	2%	17%	-11%	-5%	-3%	-10%
I. EVALUACIÓN GENERAL	2.44	1.92	2.05	2.15	2.46	2.38	2.54	2.55	2.99	2.56	2.34	2.33	2.04
II. INTERÉS GENERAL	1.97	1.63	1.74	1.76	2.01	1.83	1.95	1.75	2.34	1.96	1.85	1.69	1.44
III. EFICIENCIA	2.24	1.70	1.85	1.92	2.04	2.04	1.92	1.91	2.36	2.13	1.98	2.12	1.82
IV. HONESTIDAD	2.41	2.17	2.00	2.36	2.50	2.46	2.01	2.23	2.56	2.36	2.28	2.16	1.97
V. CAPACIDAD	3.37	2.95	3.01	3.15	3.28	3.43	3.33	3.49	3.76	3.44	3.40	3.26	3.09



#### Confeción del ICG

El ICG consta de cinco preguntas, que miden la percepción de la población en varios campos de desempeño del gobierno nacional; a saber: evaluación general, preocupación por el interés general, eficiencia en la administración del gasto público, honestidad de los funcionarios, y capacidad para resolver los problemas del país. Las preguntas son cerradas y están redactadas de la siguiente forma:

- 1) ¿Cómo evalúa usted al gobierno nacional en términos de muy bien\*, bien\*, regular, mal o muy mal?
- 2) ¿Ud. diría que en general el gobierno nacional actúa pensando en el beneficio de algunos pocos sectores o pensando en la gente\*?
- 3) ¿Ud. diría que en general el gobierno nacional administra el gasto público con eficiencia\*, con cierta eficiencia\*, con un poco de ineficiencia o muy ineficientemente?
- 4) ¿Ud. diría que las personas que forman el gobierno nacional la mayoría son corruptas, que unos pocos son corruptos\*, o que casi ninguno es corrupto\*?
- 5) ¿Cuál de las siguientes frases se acerca más a lo que usted piensa?
  - Este gobierno está resolviendo los problemas del país.\*
  - Este gobierno sabe como resolver los problemas del país, pero necesita tiempo.\*
  - Este gobierno no sabe cómo resolver los problemas del país.

Las opciones con asteriscos indican las respuestas que son consideradas para el cálculo del ICG. Los porcentajes de cada respuesta son sumados y luego divididos por 100. De esta forma el ICG tiene un valor máximo de 5 y un mínimo de 0.

Evolución mensual de las variables del ICG

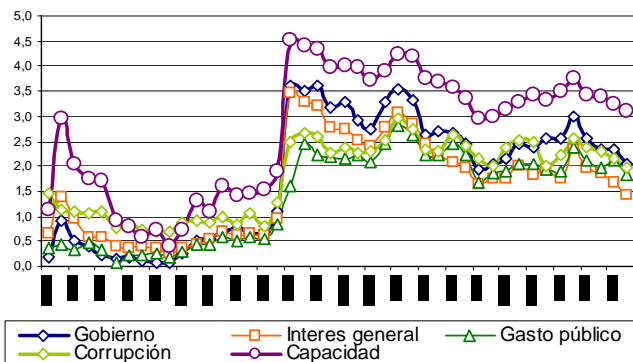

Evolución mensual de la Imagen del Gobierno

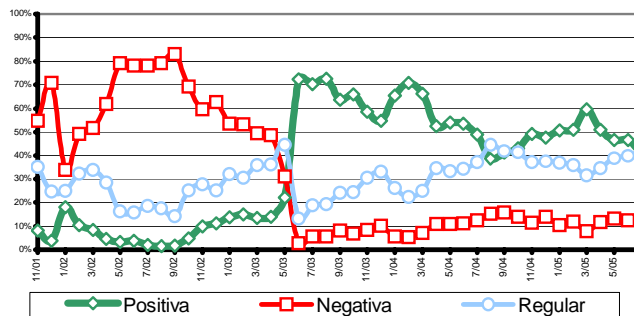

Capacidad del gobierno para resolver los problemas del país

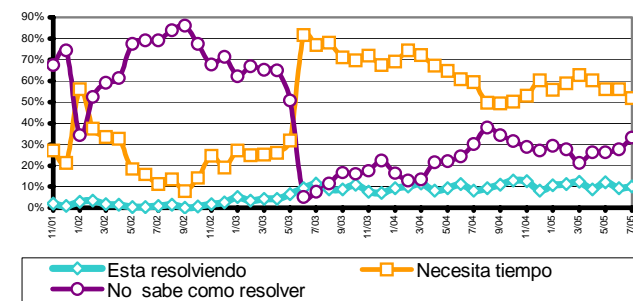

#### FICHA TÉCNICA



**UNIVERSO:** POBLACIÓN GENERAL DE GRANDES CENTROS URBANOS MAYOR DE 18 AÑOS

**TIPO DE ENCUESTA:** TELEFÓNICA, POR EL SISTEMA C13 CATI FOR WINDOWS

**CARACTERÍSTICAS DE LA MUESTRA:** ALEATORIA, POLIETÁPICA, ESTRATIFICADA POR ZONAS PARA LA SELECCIÓN DE LAS CARACTERÍSTICAS Y NÚMEROS TELEFÓNICOS, Y POR CUOTAS DE EDAD Y SEXO PARA LA SELECCIÓN DEL ENTREVISTADO

- **LOCALIDADES:** CAPITAL FEDERAL, GBA, GRAN CÓRDOBA, ROSARIO, GRAN MENDOZA Y GRAN TUCUMÁN
- **TAMAÑO DE LA MUESTRA:** 800 CASOS
- **ERROR ESTADÍSTICO:** +/- 3,5%
- **FECHA DEL TRABAJO DE CAMPO:** ENTRE EL 7 Y EL 13 DE JULIO DE 2005