

Julio

↓ - 6%

Índice de Confianza en el Gobierno - ICG

Responsable:
Prof. Sergio Berensztein
Escuela de Gobierno
Universidad Torcuato Di Tella
sergio@utdt.edu

Miñones 2159/77 (C1428ATG)
Buenos Aires, Argentina
Tel. (5411) 4784 0080 ext. 150
Fax (5411) 4784 0089

1. Presentación

La Escuela de Gobierno de la Universidad Torcuato Di Tella da a conocer el **Índice de Confianza en el Gobierno (ICG)** correspondiente al mes de julio de 2006. Recordamos que el ICG se presenta en una escala que varía entre un mínimo de 0 y un máximo de 5 y está confeccionado basándose en una metodología utilizada en muchos países donde este tipo de índice constituye una herramienta valiosa para monitorear en forma periódica la confianza de la sociedad en el gobierno.

2. Evolución del ICG

El ICG obtuvo en julio un valor de 2.53, lo que representa una disminución del 6% respecto de junio (2.69). De este modo, el ICG se ubica 6 puntos por debajo del promedio de la administración Kirchner y 56 por encima del promedio de toda la serie. En una perspectiva de mediano plazo, el ICG aumentó 46 puntos (22%) en un año.

En julio no se han registrado cambios significativos en el comportamiento de las variables que componen el ICG. Así, la capacidad para resolver los problemas de la gente fue nuevamente el atributo que generó más confianza en la población y el único que subió este mes: para el 70% de los entrevistados el gobierno está resolviendo los problemas del país o sabe cómo hacerlo, pero necesita tiempo (un punto más que en el mes pasado). Un 54% de la población posee una imagen positiva del gobierno (lo que representa una caída del 4% con respecto a junio). Por su parte, el 48% de los entrevistados cree que la mayoría de los miembros del gobierno son honestos (un 12% menos que en junio) mientras que el 42% sostiene que se administra el gasto público con cierto grado de eficiencia (un 12% menos que el mes pasado). Por último, el 39%

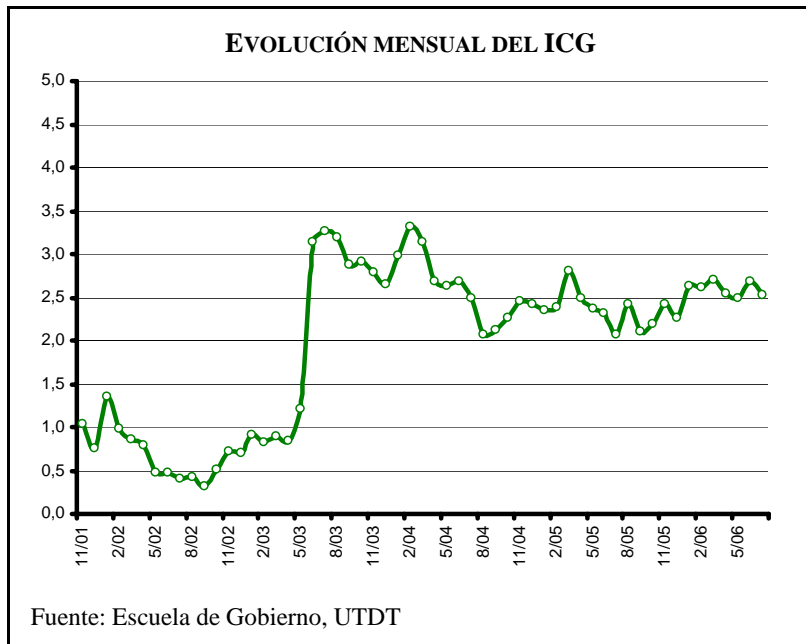

considera que se gobierna en beneficio del interés general (6% menos que el mes anterior).

La brecha de género que es característica de esta administración se ha visto revertida durante julio. Este mes la confianza descendió entre los hombres un 10% (de 2.73 a 2.45), y entre las mujeres un 2% (de 2.66 a 2.60). Así, por primera vez en 18 meses las mujeres superan en confianza a los hombres.

Los entrevistados con educación secundaria fueron nuevamente quienes más confiaron en el gobierno. Entre ellos el ICG fue de 2.65, 31 puntos menos que el mes pasado. Los entrevistados con educación primaria registraron una reducción en su confianza de 17 puntos (de 2.77 a 2.60), mientras los entrevistados con educación terciaria y/o universitaria experimentaron una caída de 22 puntos (de 2.48 a 2.26).

La confianza de los habitantes del interior del país lideró el descenso del índice en julio, pues cayó un 9% (de 2.71 a 2.47). En el GBA, el descenso fue del 7% (de 2.79 a 2.60), mientras que en la Capital la confianza aumentó 4% (de 2.39 a 2.47).

Los entrevistados de entre 30 y 50 años se manifestaron este mes como el segmento que expresó más confianza en el gobierno: entre ellos el ICG se incrementó 3% (de 2.71 a 2.79). Entre los entrevistados jóvenes (18-29 años) el ICG registró un marcado descenso del 16% (de 2.85 a 2.38), mientras que entre los entrevistados mayores (51-80 años), el ICG cayó un 6% (de 2.53 a 2.38).

EVOLUCIÓN MENSUAL DEL ICG Y DE SUS VARIABLES

	Jul-05	Ago-05	Sep-05	Oct-05	Nov-05	Dic-05	Ene-06	Feb-06	Mar-06	Abr-06	May-06	Jun-06	Jul-06
ICG PAÍS	2.07	2.42	2.11	2.19	2.42	2.26	2.63	2.62	2.70	2.54	2.50	2.69	2.53
Variación respecto al mes anterior	-10%	17%	-13%	4%	10%	-7%	16%	-0%	3%	-6%	-2%	8%	-6%
I. EVALUACIÓN GENERAL	2.04	2.28	1.92	2.26	2.51	2.23	2.80	2.71	2.85	2.58	2.58	2.83	2.71
II. INTERÉS GENERAL	1.44	1.79	1.52	1.62	1.82	1.63	1.98	1.98	2.15	2.04	2.05	2.08	1.96
III. EFICIENCIA	1.82	2.27	1.80	1.89	2.02	1.91	2.43	2.39	2.38	2.05	2.11	2.36	2.09
IV. HONESTIDAD	1.97	2.33	2.21	2.08	2.30	2.24	2.41	2.44	2.53	2.61	2.35	2.73	2.39
V. CAPACIDAD	3.09	3.44	3.12	3.10	3.45	3.29	3.55	3.59	3.59	3.39	3.39	3.46	3.52



Confección del ICG

El ICG consta de cinco preguntas, que miden la percepción de la población en varios campos de desempeño del gobierno nacional; a saber: evaluación general, preocupación por el interés general, eficiencia en la administración del gasto público, honestidad de los funcionarios, y capacidad para resolver los problemas del país. Las preguntas son cerradas y están redactadas de la siguiente forma:

- 1) ¿Cómo evalúa usted al gobierno nacional en términos de muy bien*, bien*, regular, mal o muy mal?
- 2) ¿Ud. diría que en general el gobierno nacional actúa pensando en el beneficio de algunos pocos sectores o pensando en la gente*?
- 3) ¿Ud. diría que en general el gobierno nacional administra el gasto público con eficiencia*, con cierta eficiencia*, con un poco de ineficiencia o muy ineficientemente?
- 4) ¿Ud. diría que las personas que forman el gobierno nacional la mayoría son corruptas, que unos pocos son corruptos*, o que casi ninguno es corrupto*?
- 5) ¿Cuál de las siguientes frases se acerca más a lo que usted piensa?
 - Este gobierno está resolviendo los problemas del país.*
 - Este gobierno sabe como resolver los problemas del país, pero necesita tiempo.*
 - Este gobierno no sabe cómo resolver los problemas del país.

Las opciones con asteriscos indican las respuestas que son consideradas para el cálculo del ICG. Los porcentajes de cada respuesta son sumados y luego divididos por 100. De esta forma el ICG tiene un valor máximo de 5 y un mínimo de 0.

Evolución mensual de las variables del ICG

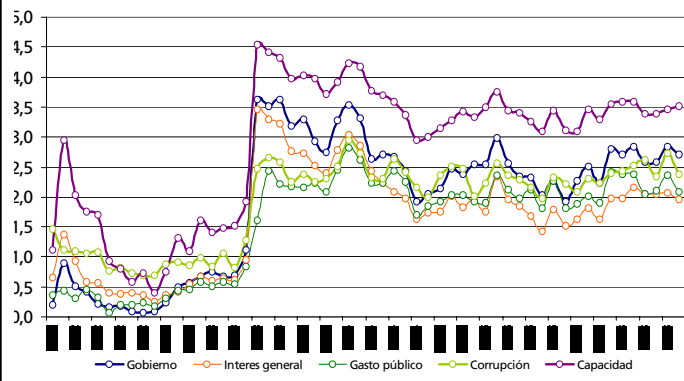

Evolución mensual de la Imagen del Gobierno

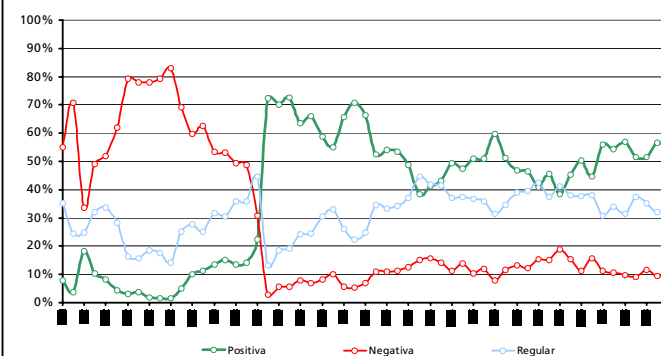

Capacidad del gobierno para resolver los problemas del país

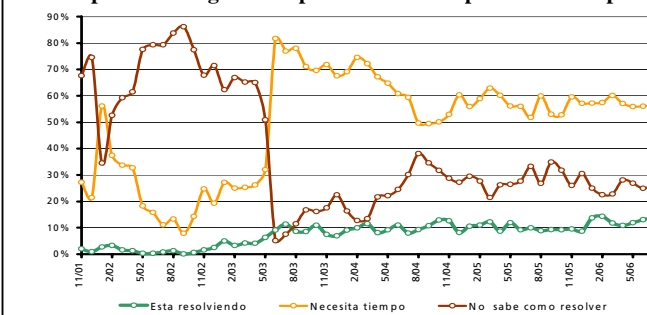

FICHA TÉCNICA



UNIVERSO: POBLACIÓN GENERAL DE GRANDES CENTROS URBANOS MAYOR DE 18 AÑOS

TIPO DE ENCUESTA: TELEFÓNICA, POR EL SISTEMA C13 CATI FOR WINDOWS

CARACTERÍSTICAS DE LA MUESTRA: ALEATORIA, POLIÉTAPICA, ESTRATIFICADA POR ZONAS PARA LA SELECCIÓN DE LAS CARACTERÍSTICAS Y NÚMEROS TELEFÓNICOS, Y POR CUOTAS DE EDAD Y SEXO PARA LA SELECCIÓN DEL ENTREVISTADO

- **LOCALIDADES:** CAPITAL FEDERAL, GBA, GRAN CÓRDOBA, ROSARIO, GRAN MENDOZA Y GRAN TUCUMÁN
- **TAMAÑO DE LA MUESTRA:** 800 CASOS
- **ERROR ESTADÍSTICO:** +/- 3,5%
- **FECHA DEL TRABAJO DE CAMPO:** ENTRE EL 4 Y EL 12 DE JULIO DE 2006
- **EMPRESA EJECUTORA:** CATTERBERG Y ASOCIADOS