

Junio



-3%

**Índice de Confianza en el
Gobierno - ICG**

Responsable:

Prof. Sergio Berensztein

Escuela de Gobierno

Universidad Torcuato Di Tella

sergio@utdt.edu

Miñones 2159/77 (C1428ATG)

Buenos Aires, Argentina

Tel. (5411) 4784 0080 ext. 150

Fax (5411) 4784 0089

1. Presentación

La Escuela de Gobierno de la Universidad Torcuato Di Tella da a conocer el **Índice de Confianza en el Gobierno (ICG)** correspondiente al mes de junio de 2005. Recordamos que el ICG se presenta en una escala que varía entre un mínimo de 0 y un máximo de 5 y está confeccionado basándose en una metodología utilizada en muchos países donde este tipo de índice constituye una herramienta valiosa para monitorear en forma periódica la confianza de la sociedad en el gobierno.

2. Evolución del ICG

El ICG obtuvo en junio un valor de 2.31, 3% (6 puntos) menos que en mayo. Así, el ICG se ubica 36 puntos por debajo del promedio de la administración Kirchner y 46 puntos por arriba del promedio de toda la serie. Como refleja el gráfico adjunto, se trata de una nueva disminución que ratifica la tendencia a la baja registrada desde abril. En una perspectiva de mediano plazo, el ICG disminuyó 37 puntos (14%) en un año.

Como ya es característico en la gestión del presidente Kirchner, la capacidad para resolver los problemas de la gente es el atributo que genera más confianza en la población: el 65% de los entrevistados opina que el gobierno está resolviendo los problemas del país o sabe cómo hacerlo, pero necesita tiempo. Esto significa una caída del 4% respecto del mes anterior. Un 47% de la población tiene una imagen positiva del gobierno, es decir, no hubo cambios respecto de mayo. El 43% considera que la mayoría de

los miembros del gobierno son honestos, una caída del 5% respecto del mes pasado. El 42% de los entrevistados sostiene que se administra el gasto público con cierto grado de

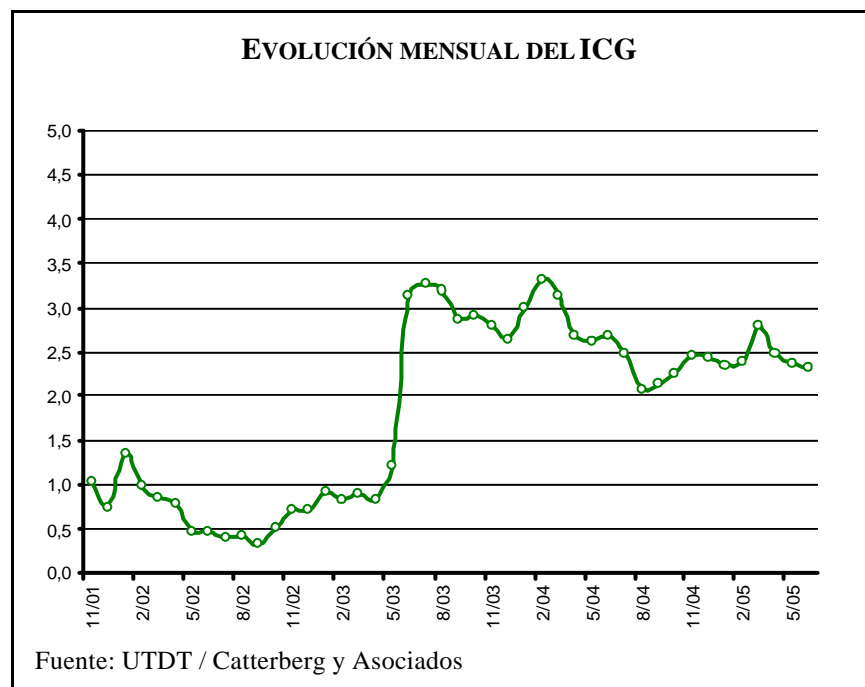

eficiencia, un 7% más que en mayo, mientras que el 34% considera que se gobierna en beneficio del interés general, es decir, un descenso del 9% respecto del mes anterior.

En este mes se redujo la brecha de género que había caracterizado a esta administración. En efecto, entre las mujeres el ICG fue de 2.35, un descenso de 1 punto respecto del mes anterior, mientras que entre los hombres la caída registrada fue de 3 puntos (de 2.39 a 2.36).

Por décimo mes consecutivo, los entrevistados con educación primaria fueron quienes más confiaron en el gobierno (2.47, 2 puntos más que el mes pasado); entre aquellos con educación secundaria el ICG cayó 7 puntos (de 2.41 a 2.34) y entre aquellos con educación terciaria y/o universitaria, se redujo 9 puntos (de 2.31 a 2.22).

La confianza de los habitantes del Interior cayó 8 puntos (de 2.58 a 2.50), aunque continúa siendo la más alta, como es también habitual en los últimos dos años. En el GBA el ICG se redujo 9 puntos (de 2.33 a 2.24), mientras que en la Capital se registró en junio un aumento de 7 puntos (de 2.03 a 2.10).

Los entrevistados de mayor edad (51-80 años) se manifestaron este mes como el segmento que más confianza tiene en el gobierno: entre ellos el ICG aumentó 11 puntos (de 2.29 a 2.40). Entre los entrevistados de edad intermedia (30-50 años) el ICG cayó 7 puntos (de 2.41 a 2.34). Finalmente, los jóvenes (18-29 años de edad) registraron un descenso en el ICG de 24 puntos (de 2.41 a 2.17).

EVOLUCIÓN MENSUAL DEL ICG Y DE SUS VARIABLES

	Jun-04	Jul-04	Ago-04	Sep-04	Oct-04	Nov-04	Dic-04	Ene-05	Feb-05	Mar-05	Abr-05	May-05	Jun-05
ICG PAÍS	2.68	2.49	2.07	2.13	2.27	2.46	2.43	2.35	2.39	2.80	2.49	2.37	2.31
Variación respecto al mes anterior	2%	-7%	-17%	3%	6%	9%	-1%	-3%	2%	17%	-11%	-5%	-3%
I. EVALUACIÓN GENERAL	2.67	2.44	1.92	2.05	2.15	2.46	2.38	2.54	2.55	2.99	2.56	2.34	2.33
II. INTERÉS GENERAL	2.09	1.97	1.63	1.74	1.76	2.01	1.83	1.95	1.75	2.34	1.96	1.85	1.69
III. EFICIENCIA	2.43	2.24	1.70	1.85	1.92	2.04	2.04	1.92	1.91	2.36	2.13	1.98	2.12
IV. HONESTIDAD	2.63	2.41	2.17	2.00	2.36	2.50	2.46	2.01	2.23	2.56	2.36	2.28	2.16
V. CAPACIDAD	3.59	3.37	2.95	3.01	3.15	3.28	3.43	3.33	3.49	3.76	3.44	3.40	3.26



Confección del ICG

El ICG consta de cinco preguntas, que miden la percepción de la población en varios campos de desempeño del gobierno nacional; a saber: evaluación general, preocupación por el interés general, eficiencia en la administración del gasto público, honestidad de los funcionarios, y capacidad para resolver los problemas del país. Las preguntas son cerradas y están redactadas de la siguiente forma:

- 1) ¿Cómo evalúa usted al gobierno nacional en términos de muy bien*, bien*, regular, mal o muy mal?
- 2) ¿Ud. diría que en general el gobierno nacional actúa pensando en el beneficio de algunos pocos sectores o pensando en la gente*?
- 3) ¿Ud. diría que en general el gobierno nacional administra el gasto público con eficiencia*, con cierta eficiencia*, con un poco de ineficiencia o muy ineficientemente?
- 4) ¿Ud. diría que las personas que forman el gobierno nacional la mayoría son corruptas, que unos pocos son corruptos*, o que casi ninguno es corrupto*?
- 5) ¿Cuál de las siguientes frases se acerca más a lo que usted piensa?
 - Este gobierno está resolviendo los problemas del país.*
 - Este gobierno sabe como resolver los problemas del país, pero necesita tiempo.*
 - Este gobierno no sabe cómo resolver los problemas del país.

Las opciones con asteriscos indican las respuestas que son consideradas para el cálculo del ICG. Los porcentajes de cada respuesta son sumados y luego divididos por 100. De esta forma el ICG tiene un valor máximo de 5 y un mínimo de 0.

Evolución mensual de las variables del ICG

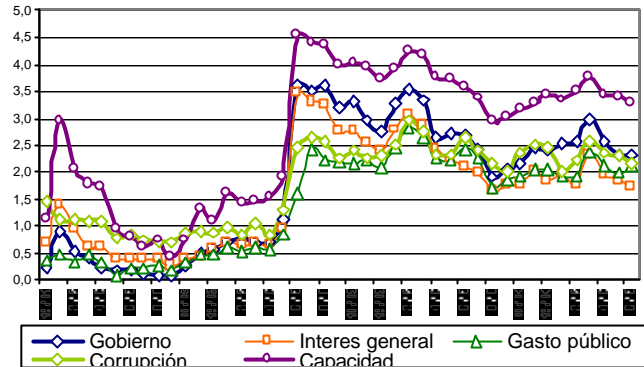

Evolución mensual de la Imagen del Gobierno

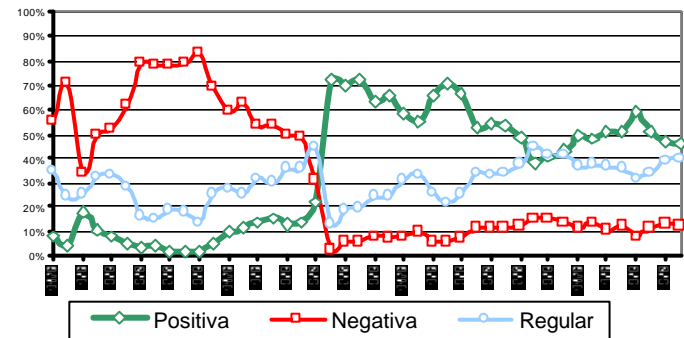

Capacidad del gobierno para resolver los problemas del país

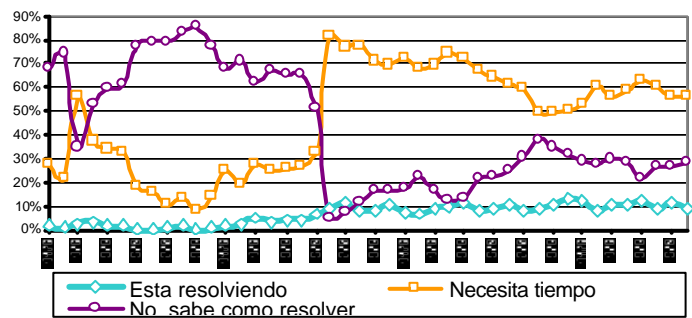

FICHA TÉCNICA



UNIVERSO: POBLACIÓN GENERAL DE GRANDES CENTROS URBANOS MAYOR DE 18 AÑOS

TIPO DE ENCUESTA: TELEFÓNICA, POR EL SISTEMA C13 CATI FOR WINDOWS

CARACTERÍSTICAS DE LA MUESTRA: ALEATORIA, POLIETÁPICA, ESTRATIFICADA POR ZONAS PARA LA SELECCIÓN DE LAS CARACTERÍSTICAS Y NÚMEROS TELEFÓNICOS, Y POR CUOTAS DE EDAD Y SEXO PARA LA SELECCIÓN DEL ENTREVISTADO

- **LOCALIDADES:** CAPITAL FEDERAL, GBA, GRAN CÓRDOBA, ROSARIO, GRAN MENDOZA Y GRAN TUCUMÁN
- **TAMAÑO DE LA MUESTRA:** 800 CASOS
- **ERROR ESTADÍSTICO:** +/- 3,5%
- **FECHA DEL TRABAJO DE CAMPO:** ENTRE EL 2 Y EL 7 DE JUNIO DE 2005