

Mayo



-5%

**Índice de Confianza en el
Gobierno - ICG**

Responsable:

Prof. Sergio Berensztein

Escuela de Gobierno

Universidad Torcuato Di Tella

sergio@utdt.edu

Miñones 2159/77 (C1428ATG)

Buenos Aires, Argentina

Tel. (5411) 4784 0080 ext. 150

Fax (5411) 4784 0089

1. Presentación

La Escuela de Gobierno de la Universidad Torcuato Di Tella da a conocer el **Índice de Confianza en el Gobierno (ICG)** correspondiente al mes de mayo de 2005. Recordamos que el ICG se presenta en una escala que varía entre un mínimo de 0 y un máximo de 5 y está confeccionado basándose en una metodología utilizada en muchos países donde este tipo de índice constituye una herramienta valiosa para monitorear en forma periódica la confianza de la sociedad en el gobierno.

2. Evolución del ICG

El ICG obtuvo en mayo un valor de 2.37, 5% (12 puntos) menos que en abril. Así, el ICG se ubica 32 puntos por debajo del promedio de la administración Kirchner y 53 puntos por arriba del promedio de toda la serie. Como refleja el gráfico adjunto, continúa la tendencia a la baja luego de la caída registrada el mes pasado. En efecto, en los dos últimos meses el ICG descendió un 17%, precisamente el porcentaje que había subido en marzo. En una perspectiva de mediano plazo, el ICG disminuyó 27 puntos (10%) en un año.

Todas las variables que componen el ICG registraron caídas respecto de abril. Sin embargo, la capacidad para resolver los problemas de la gente sigue siendo el atributo que genera más confianza en la población. En efecto, el 68% de los entrevistados opina que el gobierno está resolviendo los problemas del país o sabe cómo hacerlo, pero necesita tiempo (1% menos que el mes pasado). Un 47% de la población tiene una imagen positiva del gobierno, 9% menos que en abril, mientras que el 46%

considera que la mayoría de los miembros del gobierno son honestos, una reducción del 3% respecto del mes anterior. El 40% de los entrevistados sostiene que se administra el

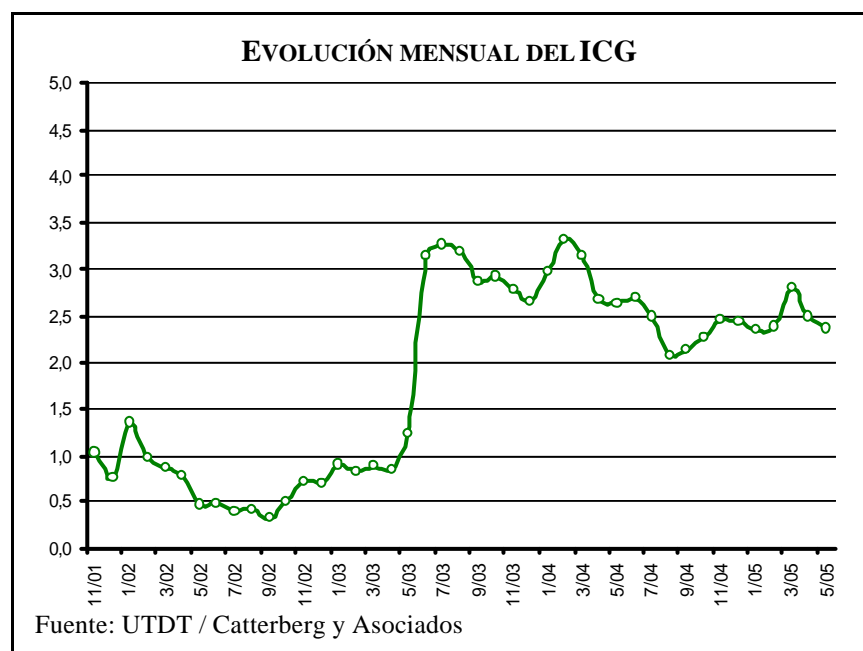

gasto público con cierto grado de eficiencia, un 7% menos que en abril, mientras que el 37% considera que se gobierna en beneficio del interés general, es decir, un descenso del 6% respecto del mes pasado.

En mayo se redujo la brecha de género que ha caracterizado a esta administración. Entre las mujeres, el ICG descendió 2 puntos (de 2.38 a 2.36). Entre los hombres, la caída registrada fue de 23 puntos (de 2.62 a 2.39).

Por noveno mes consecutivo, los entrevistados con educación primaria fueron quienes más confiaron en el gobierno (2.45, 33 puntos menos que el mes pasado); entre aquellos con educación secundaria el ICG aumentó 8 puntos (de 2.33 a 2.41) y entre aquellos con educación terciaria y/o universitaria, se redujo 22 puntos (de 2.53 a 2.31).

La confianza de los habitantes del Interior aumentó 8 puntos (de 2.50 a 2.58). En la Capital se registró en mayo un descenso de 26 puntos (de 2.29 a 2.03). Por otra parte, en el GBA el ICG se redujo 23 puntos (de 2.56 a 2.33).

Los entrevistados de mayor edad (51-80 años) se manifestaron en mayo como el segmento más crítico del gobierno: entre ellos el ICG bajó 1 punto (de 2.30 a 2.29). Entre los jóvenes (18-29 años de edad) la caída fue de 6 puntos (de 2.47 a 2.41). Finalmente, los entrevistados de edad intermedia (30-50 años) registraron una caída de 25 puntos (de 2.66 a 2.41).

EVOLUCIÓN MENSUAL DEL ICG Y DE SUS VARIABLES

	May-04	Jun-04	Jul-04	Ago-04	Sep-04	Oct-04	Nov-04	Dic-04	Ene-05	Feb-05	Mar-05	Abr-05	May-05
ICG PAÍS	2.64	2.68	2.49	2.07	2.13	2.27	2.46	2.43	2.35	2.39	2.80	2.49	2.37
Variación respecto al mes anterior	-2%	2%	-7%	-17%	3%	6%	9%	-1%	-3%	2%	17%	-11%	-5%
I. EVALUACIÓN GENERAL	2.71	2.67	2.44	1.92	2.05	2.15	2.46	2.38	2.54	2.55	2.99	2.56	2.34
II. INTERÉS GENERAL	2.23	2.09	1.97	1.63	1.74	1.76	2.01	1.83	1.95	1.75	2.34	1.96	1.85
III. EFICIENCIA	2.23	2.43	2.24	1.70	1.85	1.92	2.04	2.04	1.92	1.91	2.36	2.13	1.98
IV. HONESTIDAD	2.32	2.63	2.41	2.17	2.00	2.36	2.50	2.46	2.01	2.23	2.56	2.36	2.28
V. CAPACIDAD	3.70	3.59	3.37	2.95	3.01	3.15	3.28	3.43	3.33	3.49	3.76	3.44	3.40



Confección del ICG

El ICG consta de cinco preguntas, que miden la percepción de la población en varios campos de desempeño del gobierno nacional; a saber: evaluación general, preocupación por el interés general, eficiencia en la administración del gasto público, honestidad de los funcionarios, y capacidad para resolver los problemas del país. Las preguntas son cerradas y están redactadas de la siguiente forma:

- 1) ¿Cómo evalúa usted al gobierno nacional en términos de muy bien*, bien*, regular, mal o muy mal?
- 2) ¿Ud. diría que en general el gobierno nacional actúa pensando en el beneficio de algunos pocos sectores o pensando en la gente*?
- 3) ¿Ud. diría que en general el gobierno nacional administra el gasto público con eficiencia*, con cierta eficiencia*, con un poco de ineficiencia o muy ineficientemente?
- 4) ¿Ud. diría que las personas que forman el gobierno nacional la mayoría son corruptas, que unos pocos son corruptos*, o que casi ninguno es corrupto*?
- 5) ¿Cuál de las siguientes frases se acerca más a lo que usted piensa?
 - Este gobierno está resolviendo los problemas del país.*
 - Este gobierno sabe como resolver los problemas del país, pero necesita tiempo.*
 - Este gobierno no sabe cómo resolver los problemas del país.

Las opciones con asteriscos indican las respuestas que son consideradas para el cálculo del ICG. Los porcentajes de cada respuesta son sumados y luego divididos por 100. De esta forma el ICG tiene un valor máximo de 5 y un mínimo de 0.

Evolución mensual de las variables del ICG

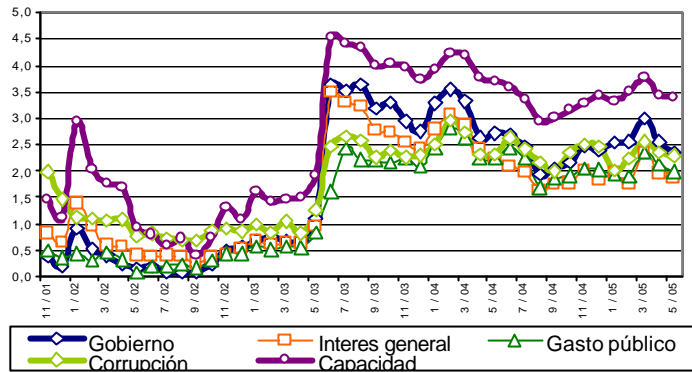

Evolución mensual de la Imagen del Gobierno

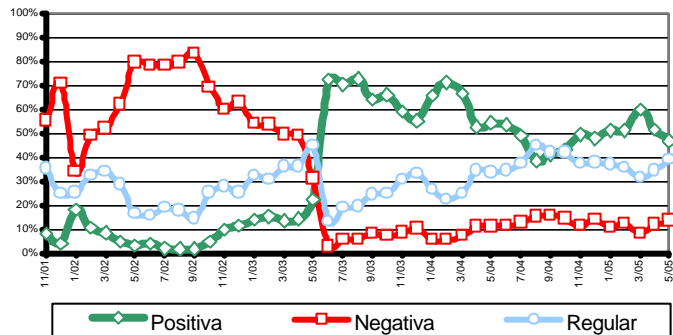

Capacidad del gobierno para resolver los problemas del país

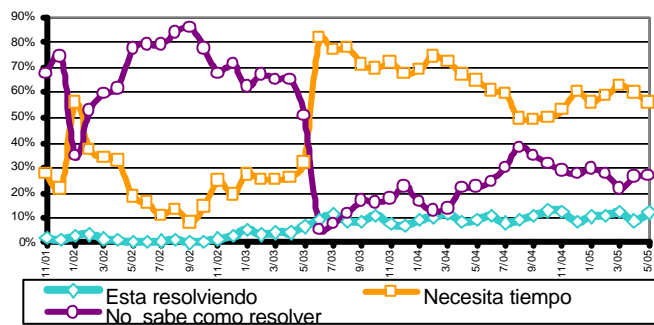

FICHA TÉCNICA



UNIVERSO: POBLACIÓN GENERAL DE GRANDES CENTROS URBANOS MAYOR DE 18 AÑOS

TIPO DE ENCUESTA: TELEFÓNICA, POR EL SISTEMA C13 CATI FOR WINDOWS

CARACTERÍSTICAS DE LA MUESTRA: ALEATORIA, POLIÉTICA, ESTRATIFICADA POR ZONAS PARA LA SELECCIÓN DE LAS CARACTERÍSTICAS Y NÚMEROS TELEFÓNICOS, Y POR CUOTAS DE EDAD Y SEXO PARA LA SELECCIÓN DEL ENTREVISTADO

- **LOCALIDADES:** CAPITAL FEDERAL, GBA, GRAN CÓRDOBA, ROSARIO, GRAN MENDOZA Y GRAN TUCUMÁN
- **TAMAÑO DE LA MUESTRA:** 800 CASOS
- **ERROR ESTADÍSTICO:** +/- 3,5%
- **FECHA DEL TRABAJO DE CAMPO:** ENTRE EL 5 Y EL 11 DE MAYO DE 2005