

Mayo

↓ - 2%

Índice de Confianza en el Gobierno - ICG

Responsable:
Prof. Sergio Berensztein
Escuela de Gobierno
Universidad Torcuato Di Tella
sergio@utdt.edu

Miñones 2159/77 (C1428ATG)
Buenos Aires, Argentina
Tel. (5411) 4784 0080 ext. 150
Fax (5411) 4784 0089

1. Presentación

La Escuela de Gobierno de la Universidad Torcuato Di Tella da a conocer el **Índice de Confianza en el Gobierno (ICG)** correspondiente al mes de mayo de 2006. Recordamos que el ICG se presenta en una escala que varía entre un mínimo de 0 y un máximo de 5 y está confeccionado basándose en una metodología utilizada en muchos países donde este tipo de índice constituye una herramienta valiosa para monitorear en forma periódica la confianza de la sociedad en el gobierno.

2. Evolución del ICG

El ICG obtuvo en mayo un valor de 2.50, lo que representa una caída de 2% respecto de abril (2.54). De este modo, el ICG se ubica 10 puntos por debajo del promedio de la administración Kirchner y 54 puntos por arriba del promedio de toda la serie. En una perspectiva de mediano plazo, el ICG aumentó 13 puntos (5%) en un año. Vale la pena señalar que se trata de la segunda caída consecutiva, puesto que en abril el ICG había descendido un 6%.

No se han registrado cambios significativos en las variables que componen el ICG. Así, la capacidad para resolver los problemas de la gente fue nuevamente el atributo que genera más confianza en la población: el 68% de los entrevistados opina que el gobierno está resolviendo los problemas del país o sabe cómo hacerlo, pero necesita tiempo (el mismo nivel del mes pasado). Un 52% tiene una imagen positiva del gobierno (sin variaciones respecto a abril). Por su parte, el 47% de los entrevistados cree que la



mayoría de los miembros del gobierno son honestos, un 10% menos que en abril, mientras que el 42% sostiene que se administra el gasto público con cierto grado de eficiencia (un

3% más que el mes pasado). Por último, el 41% considera que se gobierna en beneficio del interés general, el mismo porcentaje registrado en abril.

La brecha de género que había sido una de las características de esta administración prácticamente ha desaparecido en mayo. En efecto, entre los hombres la confianza cayó un 2% (de 2.56 a 2.50), mientras que entre las mujeres registró una reducción del 1% (de 2.52 a 2.49).

Los entrevistados con educación secundaria fueron nuevamente quienes más confiaron en el gobierno. Entre ellos el ICG fue de 2.80, 3 puntos más que el mes pasado. Los entrevistados con educación primaria no registraron variaciones respecto a abril (2.57), mientras los entrevistados con educación terciaria y/o universitaria experimentaron una disminución en la confianza de 10 puntos (de 2.34 a 2.24).

Este mes, la confianza de los habitantes del Interior cayó en 13 puntos (de 2.76 a 2.63). En el GBA, se registró una disminución de 2 puntos (de 2.47 a 2.45), mientras que en Capital la confianza aumentó 10 puntos (de 2.24 a 2.35).

Los entrevistados jóvenes (18-29 años) se manifestaron este mes como el segmento que expresó más confianza en el gobierno: entre ellos el ICG se incrementó 1% (de 2.60 a 2.63). Entre los entrevistados de edad intermedia (30-50 años) el ICG registró una caída del 4% (de 2.59 a 2.49), mientras que entre los entrevistados mayores (51-80 años), el ICG cayó un 1% (de 2.43 a 2.40).

EVOLUCIÓN MENSUAL DEL ICG Y DE SUS VARIABLES

	May-05	Jun-05	Jul-05	Ago-05	Sep-05	Oct-05	Nov-05	Dic-05	Ene-06	Feb-06	Mar-06	Abr-06	May-06
ICG PAÍS	2.37	2.31	2.07	2.42	2.11	2.19	2.42	2.26	2.63	2.62	2.70	2.54	2,50
Variación respecto al mes anterior	-5%	-3%	-10%	17%	-13%	4%	10%	-7%	16%	-0.4%	3%	-6%	-2%
I. EVALUACIÓN GENERAL	2.34	2.33	2.04	2.28	1.92	2.26	2.51	2.23	2.80	2.71	2.85	2.58	2.58
II. INTERÉS GENERAL	1.85	1.69	1.44	1.79	1.52	1.62	1.82	1.63	1.98	1.98	2.15	2.04	2.05
III. EFICIENCIA	1.98	2.12	1.82	2.27	1.80	1.89	2.02	1.91	2.43	2.39	2.38	2.05	2.11
IV. HONESTIDAD	2.28	2.16	1.97	2.33	2.21	2.08	2.30	2.24	2.41	2.44	2.53	2.61	2.35
V. CAPACIDAD	3.40	3.26	3.09	3.44	3.12	3.10	3.45	3.29	3.55	3.59	3.59	3.39	3.39



Confección del ICG

El ICG consta de cinco preguntas, que miden la percepción de la población en varios campos de desempeño del gobierno nacional; a saber: evaluación general, preocupación por el interés general, eficiencia en la administración del gasto público, honestidad de los funcionarios, y capacidad para resolver los problemas del país. Las preguntas son cerradas y están redactadas de la siguiente forma:

- 1) ¿Cómo evalúa usted al gobierno nacional en términos de muy bien*, bien*, regular, mal o muy mal?
- 2) ¿Ud. diría que en general el gobierno nacional actúa pensando en el beneficio de algunos pocos sectores o pensando en la gente*?
- 3) ¿Ud. diría que en general el gobierno nacional administra el gasto público con eficiencia*, con cierta eficiencia*, con un poco de ineficiencia o muy ineficientemente?
- 4) ¿Ud. diría que las personas que forman el gobierno nacional la mayoría son corruptas, que unos pocos son corruptos*, o que casi ninguno es corrupto*?
- 5) ¿Cuál de las siguientes frases se acerca más a lo que usted piensa?
 - Este gobierno está resolviendo los problemas del país.*
 - Este gobierno sabe como resolver los problemas del país, pero necesita tiempo.*
 - Este gobierno no sabe cómo resolver los problemas del país.

Las opciones con asteriscos indican las respuestas que son consideradas para el cálculo del ICG. Los porcentajes de cada respuesta son sumados y luego divididos por 100. De esta forma el ICG tiene un valor máximo de 5 y un mínimo de 0.

Evolución mensual de las variables del ICG

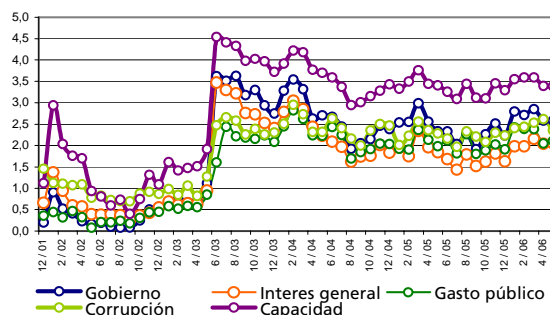

Evolución mensual de la Imagen del Gobierno

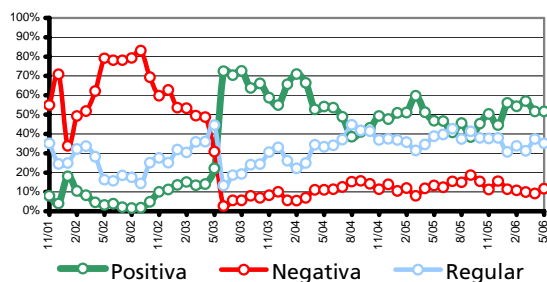

Capacidad del gobierno para resolver los problemas del país

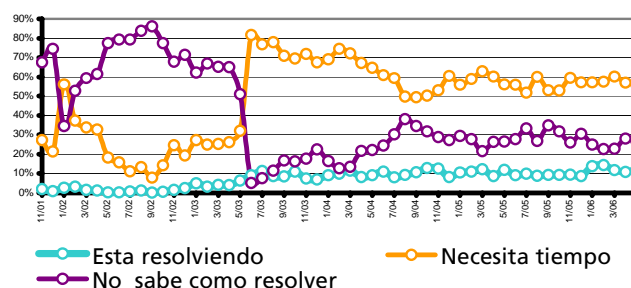

FICHA TÉCNICA



UNIVERSO: POBLACIÓN GENERAL DE GRANDES CENTROS URBANOS MAYOR DE 18 AÑOS

TIPO DE ENCUESTA: TELEFÓNICA, POR EL SISTEMA C13 CATI FOR WINDOWS

CARACTERÍSTICAS DE LA MUESTRA: ALEATORIA, POLIETÁPICA, ESTRATIFICADA POR ZONAS PARA LA SELECCIÓN DE LAS CARACTERÍSTICAS Y NÚMEROS TELEFÓNICOS, Y POR CUOTAS DE EDAD Y SEXO PARA LA SELECCIÓN DEL ENTREVISTADO

- **LOCALIDADES:** CAPITAL FEDERAL, GBA, GRAN CÓRDOBA, ROSARIO, GRAN MENDOZA Y GRAN TUCUMÁN
- **TAMAÑO DE LA MUESTRA:** 800 CASOS
- **ERROR ESTADÍSTICO:** +/- 3,5%
- **FECHA DEL TRABAJO DE CAMPO:** ENTRE EL 3 Y EL 10 DE MAYO DE 2006